

ETUDE DE LA MARCOPHILIE A IFNI (1934-69)

par Khalid Benziane

1. Bref rappel historique et géographique.

1476 : Le royaume de Castille (futur royaume d'Espagne) établit un comptoir nommé Santa Cruz de la Mar Pequeña (« Sainte Croix de la petite mer »), avec une tour fortifiée et une factorerie, à un endroit non certifié de la côte atlantique proche des îles Canaries, probablement à Khenifiss, près de Tarfaya.

1524 : « Santa Cruz de la Mar Pequeña » est reprise par la dynastie marocaine des Saadiens.

1860 : Le traité de Wad-Ras renouvelle le « droit » de l'Espagne à établir une colonie sur la côte atlantique, comme celle possédée auparavant (« Santa Cruz de la Mar Pequeña »), avec la pêche comme but ; toutefois les Espagnols ne concrétisent pas l'occupation.

1934 : L'Espagne prend la décision d'occuper effectivement tous ses territoires de l'Afrique nord-occidentale (Sahara, Santa Cruz). Ignorant l'emplacement de Santa Cruz on choisit Sidi Ifni et le port est construit ; la domination espagnole devient officielle. Dans les années 1950, le style architectural espagnol est prédominant à Sidi Ifni et les colons espagnols constituent 60 % du total des habitants.



Le Maghrebophila

1958 : L'enclave est assiégée par les habitants issus de la tribu des Aït Baâmrane soutenus par l'Armée de libération marocaine dans une opération connue sous le nom de Guerre d'Ifni ; la présence espagnole est réduite à la seule ville de Sidi Ifni après l'évacuation forcée de tous les postes espagnols de l'enclave. Pendant cette même année, Ifni est déclarée province espagnole d'outre-mer, avec Sidi Ifni comme capitale (voir carte page précédente).

Le 30 juin **1969**, à la suite de l'introduction du territoire dans la liste des territoires non autonomes selon l'ONU, l'Espagne accepte de le restituer au Maroc.



Localisation de l'enclave espagnole d'Ifni

Cette ancienne colonie puis province espagnole est située au sud d'Agadir sur la façade atlantique et au nord du territoire de Cap Juby, avec comme capitale Sidi-Ifni. Superficie 1502 Km².

Un traité hispano-marocain de 1767, confirmé par celui de 1860, concède à l'Espagne « un territoire suffisant pour la fondation d'un établissement de pêcheries » dans la région d'Ifni. Le territoire fut effectivement occupé en 1934. Franco avait décidé de faire de cette enclave, Ifni, une base militaire et le centre politique de l'Afrique occidentale espagnole.

Avec le soutien financier de Madrid, la ville se développe alors rapidement suivant un plan colonial avec un quadrillage de rues et d'avenues et une place centrale de forme ovale autour de laquelle se dressent les principaux bâtiments : le consulat d'Espagne, le palais du gouverneur, la cathédrale et l'hôtel de ville. La ville disposait aussi d'un aéroport, d'un port doté d'un accès par téléphérique, de quatre cinémas, d'un casino, d'hôtels, d'un zoo et d'une piscine. Jusqu'à 15 000 militaires espagnols sont alors stationnés à Sidi Ifni.

La colonisation espagnole fait l'objet d'une résistance tenace de la part des tribus locales des Aït Baâmrane, reconnues pour leur courage dans l'ensemble du Maroc. Le territoire occupé se réduit ainsi considérablement en surface jusqu'à ne représenter, dans les années 1960, qu'une couronne de quelques kilomètres autour de la ville d'Ifni. Ces avancées sur le terrain, conjuguées à une relative détente des relations entre Franco et Hassan II et la pression internationale conduisent à des négociations qui aboutissent au traité de Fès du 4 janvier 1969 qui prévoit la fin de la souveraineté espagnole. La quasi-totalité des Espagnols sont alors rentrés en Espagne. Maria Gomez, la dernière personne d'origine espagnole à ne pas être rentrée, est morte en 2001. (Source Wikipédia).

2. Considérations générales sur l'histoire postale d'Ifni.

L'occupation militaire et civile du territoire d'Ifni par les Espagnols date de 1934. A cette époque, il n'a pas été prévu de timbres au nom de la colonie. Le courrier était acheminé sans affranchissement, il portait cependant une griffe indiquant que la colonie ne disposait pas de timbres. Les premières lettres que nous avons rencontrées datent de 1935.

Il faut attendre 1941 pour que les premiers timbres soient émis au nom de la colonie. Les timbres de la première série de la poste aérienne, dite émission de Burgos surchargée, émise en 1940 n'a pas de caractère officiel (nous y reviendrons dans un article prochain dans Maghrébophila). Jusqu'à la fin des années 1940 le courrier en provenance d'Ifni est rare. Ensuite, on observe une pléthore d'enveloppes Premier Jour qui « embolise » tous les sites de vente, sans intérêt pour l'histoire postale. Nous indiquerons cependant brièvement toutes les empreintes utilisées par la poste espagnole sur ces FDC durant deux décennies.

A partir de 1943, l'Espagne imprime les timbres de ce territoire avec des sujets résolument locaux et essentiellement en typographie ou en offset. Pendant la guerre d'Ifni de 1957-58, on observe peu de courrier civil mais essentiellement des lettres postées en franchise par des militaires stationnées sur place pour défendre Sidi-Ifni sur ordre de Franco. Tout le territoire d'Ifni est occupé par les forces marocaines à l'exclusion de la ville de Sidi-Ifni, et paradoxalement Ifni devient en 1958 province espagnole d'outremer avec Sidi Ifni comme capitale. Cet état de fait va persister pendant encore une dizaine d'années, non sans intérêt car la population espagnole va se réduire progressivement et le courrier ayant réellement voyagé n'est pas si courant. Cette décennie va voir l'explosion d'émissions qui font le bonheur des collectionneurs thématiques.

Nous suivrons chronologiquement les marques postales d'annulations du courrier en commençant par ceux de la poste ordinaire, puis des envois recommandés, puis de la poste aérienne ; ensuite nous étudierons les cachets des émissions Premier Jour, et enfin celles des émissions commémoratives. Les TAD de la poste ordinaire sont circulaires, ceux des envois recommandés sont rectangulaires et les envois par voie aérienne sont hexagonaux comme d'ailleurs dans tous les bureaux espagnols du Maroc. Toutes les informations qui suivent sont issues de la collection de l'auteur, des ventes aux enchères ou des ventes sur les sites web. Elles reposent sur des lettres entières, des fragments ou parfois sur de simples timbres détachés.

Les dates sont peut-être imprécises. Nous comptons sur nos lecteurs pour apporter des rectificatifs ou sur des TAD non mentionnés, pour les publier ultérieurement. Comme, à notre connaissance, c'est la première étude marcophile de ce territoire, nous sommes conscients qu'il existe probablement encore quelques marques postales rares à découvrir pour compléter cette recherche.

1. Etude marcophile du territoire espagnol d'Ifni

Oblitérations de la poste ordinaire.

Avant d'étudier les timbres à date (TAD) d'Ifni, nous revenons sur cette inscription sur 4 lignes qui indiquent que ce territoire ne dispose pas de timbres pour l'affranchissement du courrier. Elle est en général frappée en noir ou en violet et a été utilisée de 1935 à 1939.

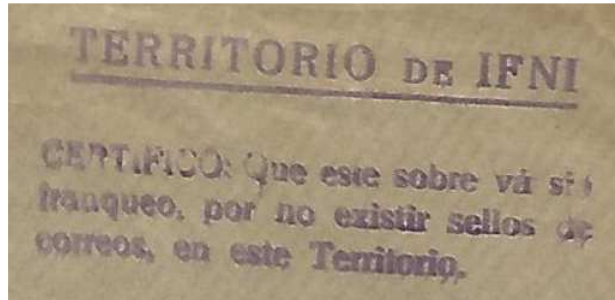

TRADUCTION : TERRITOIRE D'IFNI / Je certifie que cette lettre est acheminée/ en franchise car il n'existe pas de timbres/ sur ce territoire.

Souvent elle est suivie de la signature du receveur de la poste.

Les TAD de la poste ordinaire sont de quatre types sans variante notable (sauf la taille des lettres ou des chiffres des légendes sur laquelle nous n'y attarderons pas). La frappe est généralement à l'encre noire, parfois en violet.

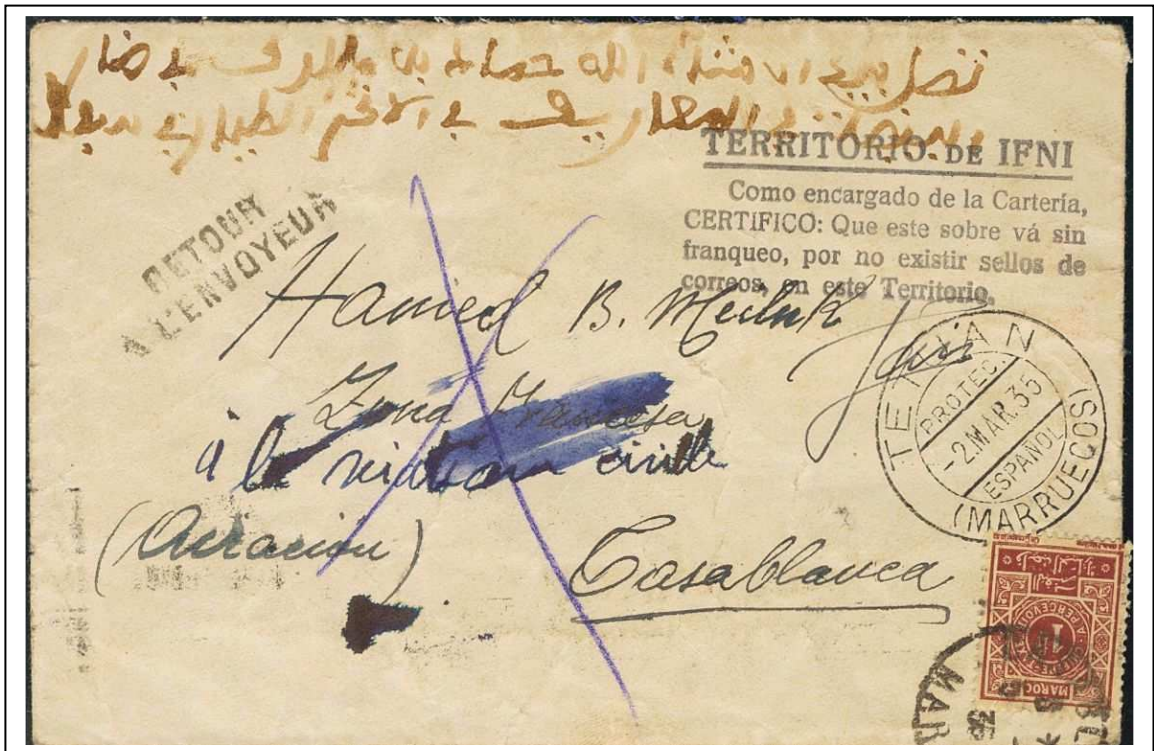

Lettre envoyée d'Ifni pour Casablanca via Tétouan (TAD du 2/3/1935). Taxée à l'arrivée au bureau de Casablanca qui ne reconnaît pas la validité de la franchise, refusée par le destinataire et renvoyée à l'expéditeur. Marque de franchise en noir.

Type 1 : TAD double cercle portant la légende TERRITORIO DE IFNI en haut et SIDI IFNI en bas entre 2 astérisques. La date au centre entre deux traits s'arrêtant au contact du cercle intérieur, le millésime à 2 chiffres. Dans le demi-cercle supérieur, on note

Le Maghrebophila

l'inscription SOBERANIA (= souveraineté) et dans le demi-cercle inférieur ESPAÑOLA. Ce TAD a été utilisé au moins entre 1936 et 1943.



TAD type 1

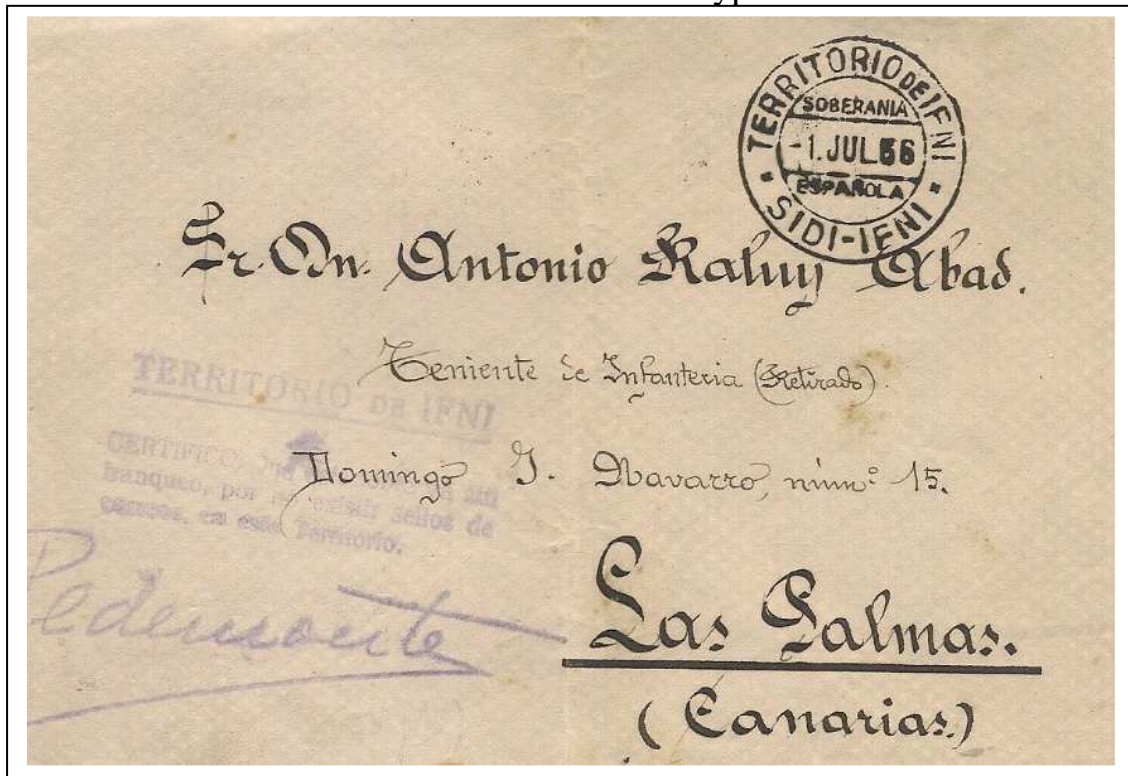

Lettre en franchise envoyée de Sidi-Ifni pour Las Palmas (Canaries) le 1^{er} juillet 1936. Marque violette de franchise. TAD type 1.

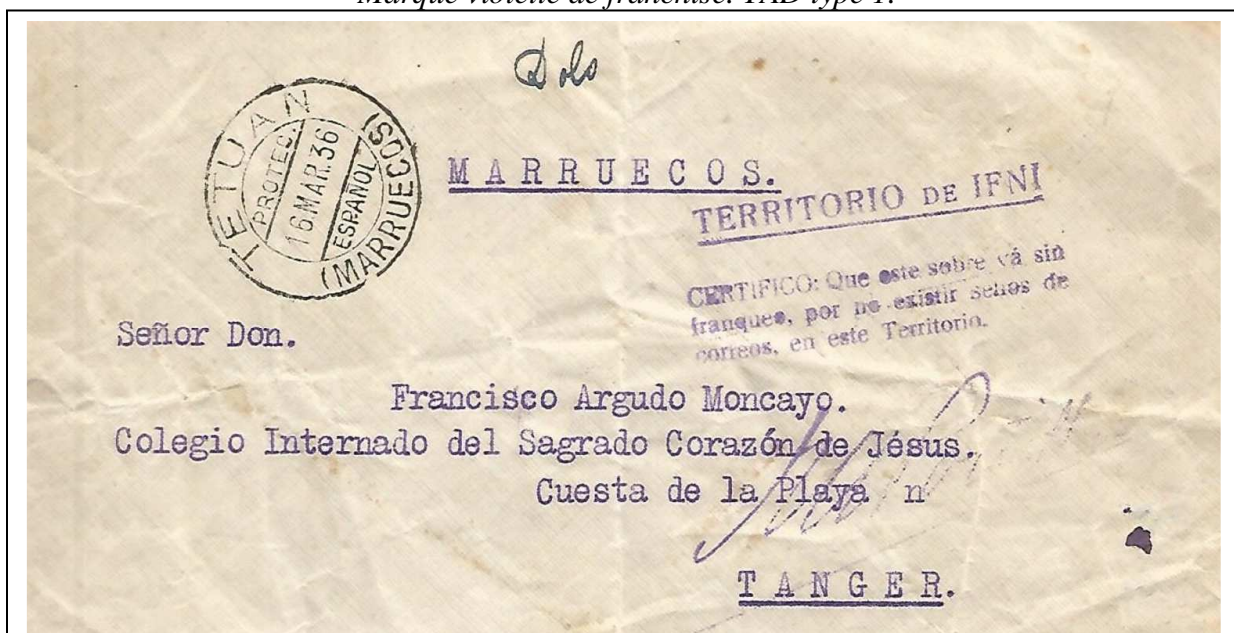

Lettre en franchise envoyée de Sidi-Ifni pour Tanger via Tétouan. Absence de TAD de départ, mais TAD de transit par Tétouan du 16 mars 1936. Marque violette de franchise.

Le Maghrebophila

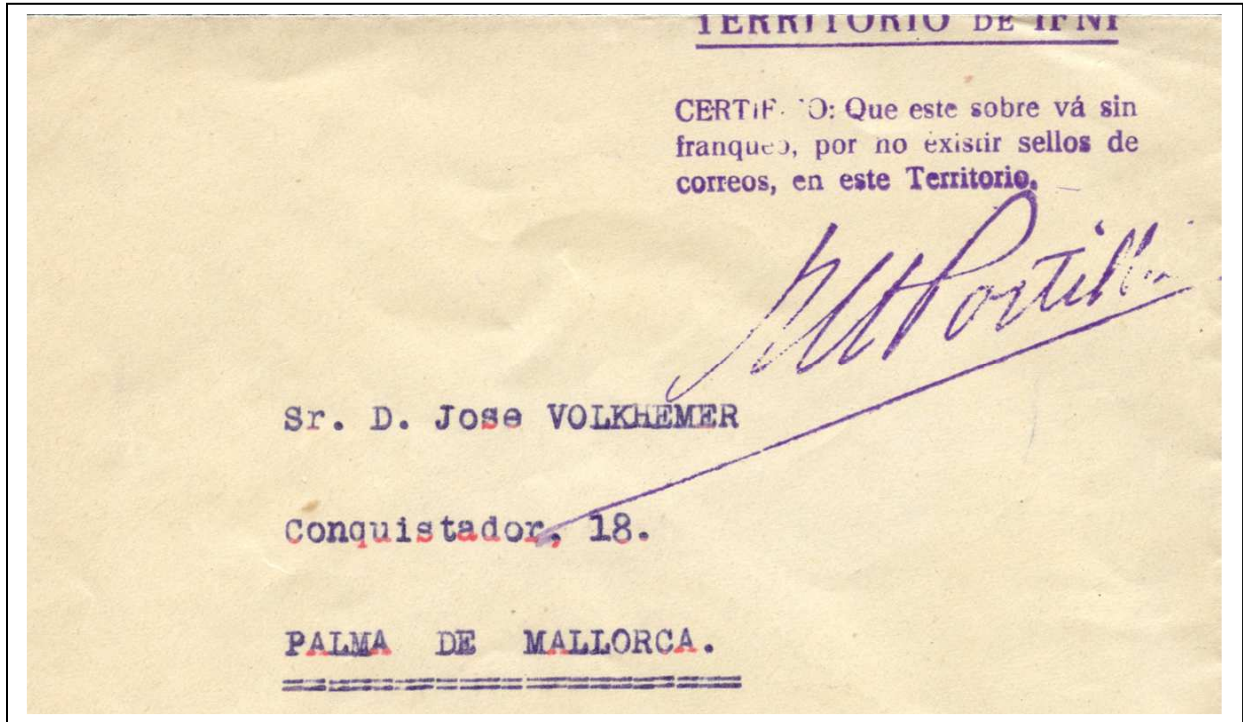

Lettre en franchise envoyée de Sidi-Ifni pour Palma de Majorque. Absence de TAD.
Marque violette de franchise.



Lettre affranchie avec des timbres d'Espagne envoyée de Sidi Ifni pour Las Palmas (Canaries) le 30 décembre 1939. Marque de censure militaire d'Ifni en violet. TAD type 1 (frappe faible).

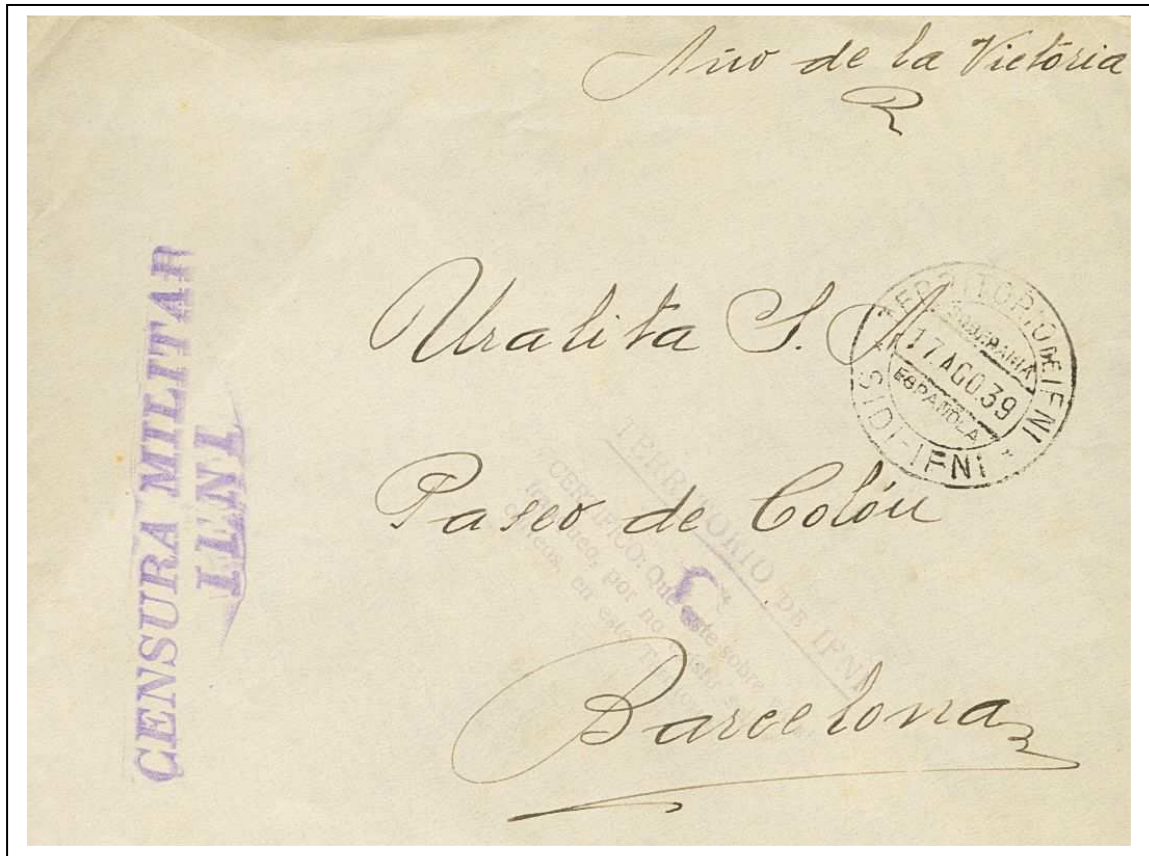

*Lettre en franchise envoyée de Sidi Ifni pour Barcelone le 17 août 1939. TAD type 1.
Marque de franchise violette (frappe faible). Marque de censure militaire d'Ifni.*

Type 2 : TAD double cercle portant la légende SIDI-IFNI en haut et un astérisque en bas, la date au milieu entre deux traits s'arrêtant au contact du cercle intérieur, le millésime à 2 chiffres. Ce TAD a été utilisé en 1941-42. Il a existé concomitamment avec le type 1.



TAD type 2 sur fragment et sur paire de la première émission.

Type 3 : TAD double cercle portant la légende SIDI IFNI en haut et un astérisque à 4 branches en bas. La date se trouve dans une cartouche rectangulaire au centre débordant du cercle intérieur, le millésime à 2 chiffres suivi de l'heure de levée. Ce type a remplacé le type 2 et a eu une longévité importante puisqu'on le rencontre de 1946 à 1969. Cette longue utilisation de ce type de cachet a entraîné une usure et l'astérisque du bas est remplacé par un carré à partir de 1964. A l'heure de la rédaction de cet article, on ne connaît pas quel type de TAD a été utilisé entre 1943 et 1946.

Le Maghrebophila



Type 3



Type 3 sur fragments de 1957, 1963 et 67.

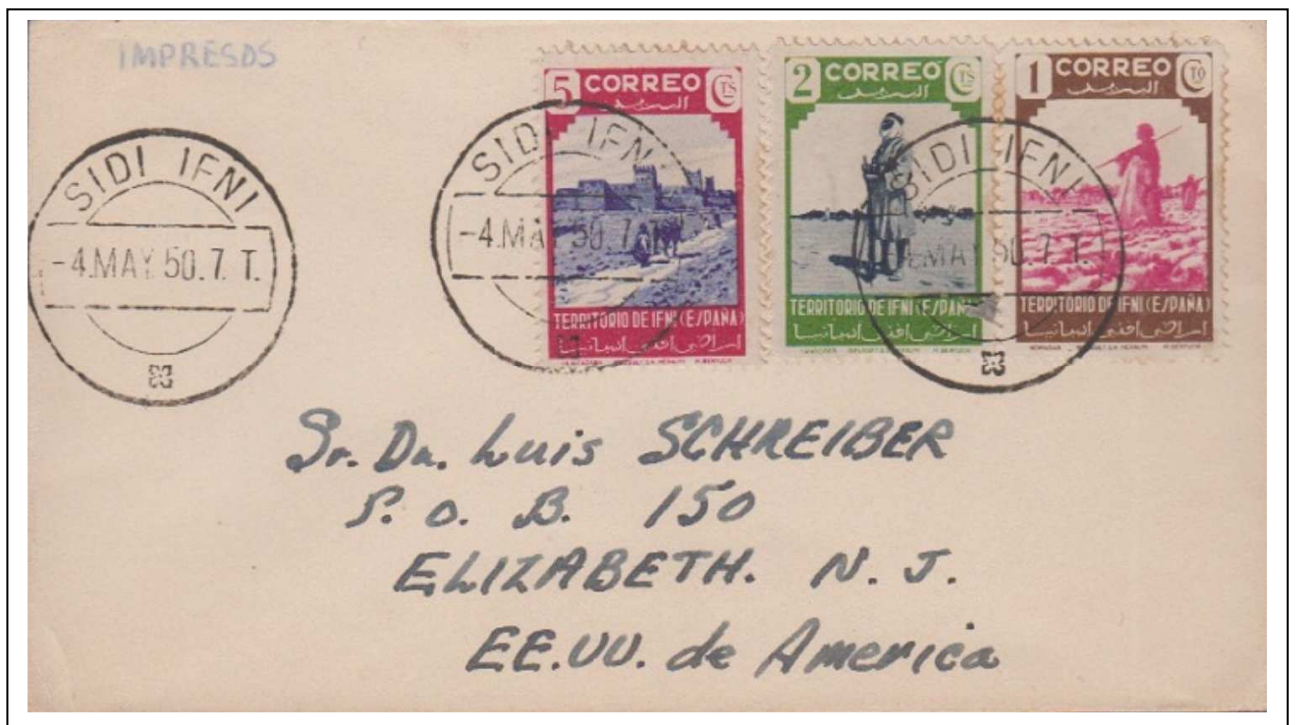

Lettre envoyée au tarif Imprimés de Sidi-Ifni pour Elizabeth dans le New Jersey (Etats-Unis) le 4 mai 1950. TAD type 3.



Cette FDC est intéressante car elle date de 1949, première année d'émission. TAD type 3.

Oblitérations des envois en recommandé.

Ces TAD sont rectangulaires à bords coupés dont on connaît 2 types. Le premier est plus rare et a été employé sur une courte période, le second a eu une longévité importante.

Type 1 : Il porte la légende CERTIFICADO / SOBERANIA ESPAÑOLA sur 2 lignes en haut, et TERRITORIO DE IFNI / SIDI-IFNI en bas sur 2 lignes, la date au milieu entre deux traits et le millésime à 2 chiffres. Il a été utilisé en 1943-46, peut-être avant.



TAD type 1 sur blocs de 4 de 1943



Devant de lettre recommandée envoyée de Sidi Ifni pour Las Palmas (Canaries) le 11 avril 1945.
TAD type 1. Censure militaire violette.



Lettre recommandée envoyée de Sidi-Ifni pour Las Palmas (Canaries) en janvier 1944.
Censure militaire d'Ifni. TAD type 1.

Le Maghrebophila

Type 2 : il porte la légende CERTIFICADO en haut et SIDI-IFNI en haut, la date au centre entre deux traits, le millésime à 2 chiffres. Il a été utilisé de 1946 à 1961.



TAD type 2.



Fragment avec paire oblitérée avec TAD type 2.



Fragment avec oblitération type 2



Lettre recommandée envoyée de Sidi-Ifni pour Elizabeth (Etats-Unis) le 28 janvier 1953.
TAD type 2.

Le Maghrebophila



Lettre recommandée envoyée de Sidi Ifni pour Kufstein (Autriche) le 1^{er} juin 1950. TAD type 2.

Oblitérations des envois par la voie aérienne.

On distingue deux modèles soit avec CERTIFICADO et ESPAÑA, soit sans ces inscriptions.

Type 1 : il porte la légende CORREO AEREO en haut, TERRITORIO DE IFNI / ESPAÑA sur 2 lignes en bas, la date au milieu entre deux traits, le millésime à 3 chiffres. Il a servi en 1940, peut-être jusqu'au modèle 3 vu en 1948.



Lettre envoyée par avion de Sidi-Ifni pour Zaragoza le 7 avril 1940. Affranchissement de complaisance avec timbres non officiels. TAD type 1.

Le Maghrebophila

Type 2 : comme sur les types 4 et 6, le TAD au type 1 a certainement existé avec la mention CERTIFICADO en plus en haut, mais nous ne l'avons jamais rencontré.

Type 3 : il porte la légende CORREO AEREO en haut, et ESPAÑA /SIDI IFNI sur 2 lignes en bas, la date au milieu dans un rectangle, le millésime à 2 chiffres. Utilisation de 1948 à 1958.



Type 3

Type 4 : identique au type 3 mais avec la légende de recommandation CERTIFICADO en plus. IL a été utilisé de 1949 à 1956.



Type 4



Paire oblitérée sur fragment du TAD type 3 en 1954.



Encart philatélique affranchi avec la série de Francisco Franco de 1950 et oblitéré avec le TAD type 4.

Le Maghrebophila

Type 5 : il porte la légende CORREO AEREO en haut et SIDI-IFNI en bas, la date au milieu dans un rectangle, le millésime à 2 chiffres suivi de l'heure de levée. Il a servi de 1958 à 1969.



Type 5

Type 6 : identique au type 5 mais avec CERTIFICADO en plus sous CORREO AEREO. Il a servi de 1960 à 1966 (peut-être jusqu'à 1969).



Type 6



Lettre envoyée par avion de Sidi Ifni pour Vienne le 8 février 1969. TAD type 5.

Oblitérations Premier Jour.

Huit types ont été répertoriés entre 1949 et 1969. Ils ont largement été utilisés et diffusés dans le monde des philatélistes. Les lettres ont parfois réellement voyagé, mais la majorité a été fabriquée pour satisfaire la demande des collectionneurs en quête d'exotisme, et les caisses de la poste espagnole. Nous ne dirons jamais assez que ces documents n'ont pas de grande valeur marcophile ni commerciale. Enfin, elles existent et on ne peut les passer sous silence. Voici donc dans l'ordre chronologique ces empreintes postales qui commémorent le premier jour d'émission des séries émises par Ifni.

Type 1 : TAD circulaire portant la légende PRIMER DIA DE / EMISION / SIDI IFNI, la date au milieu dans un rectangle surmontée d'une illustration composée d'une palme et d'une branche de chêne entourant une casbah qui deviendra l'emblème de Sidi Ifni. Il a servi de 1949 à 1951.



Type 1



FDC du 23 novembre 1949 avec TAD type 1.

Le Maghrebophila

Type 2 : TAD circulaire sans ligne périphérique portant la légende en couronne PRIMER DIA DE CIRCULACION SIDI IFNI, la date au milieu dans un rectangle surmontée d'un marabout entouré de 2 palmiers. Il a été utilisé de 1952 à 1957.



Type 2

Type 3 : TAD circulaire portant la légende DIA SELLO en haut et SIDI-IFNI en bas surmonté de la date : 23 novembre 1955 et d'une illustration avec un marabout, deux palmiers et un croissant de lune. Il n'a été utilisé qu'en 1955.



Type 3

Type 4 : TAD circulaire pointillé portant la légende SIDI-IFNI en haut et PRIMER DIA EMISION en bas, la date au milieu entre deux traits avec IFNI au-dessous de la date. Illustration de part et d'autre de la date. Il a été utilisé entre 1957 et 1959.



Type 4

Type 5 : TAD circulaire pointillé portant la légende DIA DEL SELLO en haut et SIDI-IFNI en bas, la date à gauche et illustré par une raie avec des vagues. Il a été utilisé en 1958.



Type 5

Le Maghrebophila

Type 6 : TAD circulaire pointillé portant la légende PRIMER DIA EMISION en haut et SIDI-IFNI en bas surmonté de l'inscription IFNI, la date au milieu dans un rectangle. Illustration par un dromadaire dans le demi-cercle supérieur. Il a été utilisé de 1960 à 1967.



Type 6



Fragment avec TAD type 6 de 1960

Type 7 : TAD circulaire pointillé portant la légende PRIMA DIA DE EMISION sur deux lignes dans le demi-cercle supérieur et la date : 13 ENERO 1964 / IFNI / SIDI-IFNI sur trois lignes dans le demi-cercle inférieur, et trait horizontal au centre. Il a servi en 1964.



Type 7

Type 8 : TAD circulaire tireté portant la légende IFNI en haut et PRIMER DIA EMISION / SIDI-IFNI en bas sur deux lignes, la date au milieu dans un rectangle stylisé surmonté d'un espadon. Il a servi de 1967 à 1968.



Le Maghrebophila

Type 8

Oblitérations commémoratives.

1950 : visite du Général Franco à Sidi-Ifni. Oblitération commémorative double cercle portant la légende VIAJE CAUDILLO en haut et SIDI-IFNI en bas, la date au milieu entre deux traits : 19 OCT.50 avec une illustration dans le demi-cercle inférieur. Il a été frappé en noir et en violet.

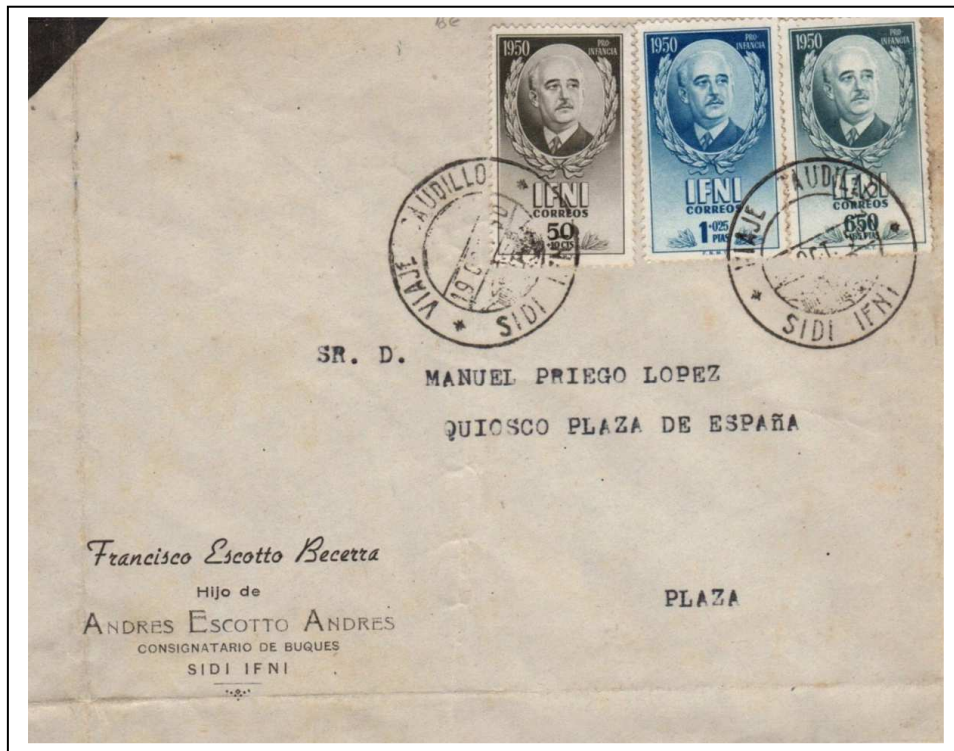

Lettre locale avec oblitération commémorant la visite Du Général Franco en octobre 1950.

1951 : 1^{er} anniversaire de la visite du général Franco à Sidi-Ifni. Oblitération double cercle portant la légende COMMEMORACION VISITA DEL CAUDILLO /correos A.O.E. dans la couronne extérieure et 18-VII-51 / PRIMA DIA / EMISION / SIDI IFNI au centre sur quatre lignes. (N.D.R.L. A.O.E = Afrique Occidentale Espagnole). Frappe en noir

Le Maghrebophila



Enveloppe commémorative du premier anniversaire de la visite du général Franco.

1962 : Visite ministérielle. Cachet circulaire simple cercle portant la légende VIAJE MINISTERIAL en haut et SIDI-IFNI en bas surmontée par l'inscription IFNI, la date au milieu dans un rectangle : 26 OCT.62 et un avion illustrant le demi-cercle supérieur.



Fragment avec oblitération de la visite ministérielle de 1962.

Oblitération mécanique.

Une seule a pu être répertoriée dont le texte signifie que l'expéditeur doit indiquer son adresse au verso du courrier. Cette OMEC comprend 4 lignes horizontales avec texte accompagnée d'un TAD double cercle portant l'inscription SIDI IFNI en haut et IFNI en bas, la date au milieu entre deux traits, le millésime à 2 chiffres suivie de l'heure de levée (vue de 1964 à 1967).



Lettre avec OMEC envoyée de Sidi-Ifni pour Aviles (Espagne) le 23 juin 1967.

Oblitérations non répertoriées.

Trois oblitérations retrouvées sur des timbres détachés n'ont pas été répertoriées car la frappe est incomplète et ne permettant pas de lire toute l'inscription. En attente de retrouver un pli complet ou d'un grand fragment pour une authentification.

1. Le premier est un timbre du général Franco émis en 1951 et oblitéré en 1955 portant la légende partielle PAQUETES POSTALES.
2. Le troisième est un TAD hexagonal de la poste aérienne portant la légende en bas TERRITORIO/ SIDI-IFNI sur un timbre émis en 1963.
3. Le quatrième est un TAD de la poste ordinaire double cercle portant la légende SIDI-IFNI en bas sur un timbre émis en 1963.

Le Maghrebophila



1



2



3

Bureau du territoire d'Ifni.

Un seul bureau de poste a fonctionné sur le territoire d'Ifni de 1935 à 1969, et il porte le nom de Sidi-Ifni.



Vestige de la boîte à lettres espagnole à Sidi-Ifni.



La poste à Sidi-Ifni vers 1960.

Remerciements à Jean-Michel VACA.



Un groupe de militaires espagnols devant l'entrée de la poste à Sidi-Ifni.