

**Driemaandelijks  
Filatelistisch  
Tijdschrift**

N° 133  
Juni 2025  
Jaargang : 35



Verantwoordelijke uitgever:  
Patrick Janssens,  
Henri De Winterlei 18  
2930 Brasschaat.  
Belgium



*zie pagina 13 van dit bulletin voor een beschrijving*

**Studiegroep  
Belgisch Congo**



Koninklijke Landsbond der Belgische  
Postzegelkringen N° 194.

Driemaandelijks tijdschrift : Juni, jaargang 35 , nr.  
133.



## **Studiegroep Belgisch Congo**

Vormgeving, eindredactie: Patrick Janssens

### **Raad van Bestuur**

**Voorzitter:** Rudi VERTOMMEN – [rudi.vertommen@telenet.be](mailto:rudi.vertommen@telenet.be)

**Secretaris:** Patrick JANSSENS - [p.janssens@zelottyde.be](mailto:p.janssens@zelottyde.be)

**Veilingmeester:** Thomas LINDEKENS – [thomas.lindekens@philafrica.be](mailto:thomas.lindekens@philafrica.be)

**Webmaster:** Philippe LINDEKENS – [lindekens.bogaerts@skynet.be](mailto:lindekens.bogaerts@skynet.be)

**Verzending:** Patrick JANSSENS, Henri De Winterlei 18, 2930 Brasschaat /  
Belgium

**Vergaderingen:** 27/03/2025 – 26/06/2025 – 13/11/2025

**Vergaderlokaal:** Parochiezaal H. Hart, Eeuwfeestlaan 60 , 2500 LIER

### **Lidgelden:**

- 30€ indien men het tijdschrift op papier wenst te bekomen in België
- 40 € indien men het tijdschrift op papier wil bekomen in het buitenland
- 10€ indien het tijdschrift digitaal kan bezorgd worden.

Rekeningnummer : **IBAN Nr.: BE68 7370 7466 0034**

**BIC Nr.:KREDBEBB**

Studiekring Belgisch Congo, Henri De Winterlei 18, 2930 Brasschaat / Bemgium.  
Onze vereniging is aangesloten bij: **K.L.B.P. nr.: 194.**

**Inhoud** : blz. 1 : Editoriaal

1-2 : Prijskamp Studiegroep Belgisch Congo 2025- 2026 opgaven

3-6 : Roodfrankeringen (met reclame) voor CMB-AMI-AMIZA

7-9 : « Kamigata » vervalsingen

10-12 : Enkele OCEAN LETTERS

gebruikt op de verbinding ANTWERPEN – MATADI

13 : veilingnieuws

14-18 :veiling

© Het tijdschrift "Studiegroep Belgisch Congo", zijn inhoud en embleem zijn een copyright van de studiegroep. Niets mag geheel of gedeeltelijk worden overgenomen door middel van druk, fotokopie, microfilm of op welke andere wijze zonder vooraf gaandelijke toestemming van de uitgever.

## Editoriaal

Beste collega-verzamelaars,

We nodigen jullie graag uit op onze clubvergadering op 26 juni in Parochiezaal H. Hart, Eeuwfeestlaan 60, 2500 Lier, om 19u30.

Op de agenda staan enkele boeiende onderwerpen waar we graag met jullie over van gedachten wisselen:

- \*nieuws met betrekking tot ons verzamelgebied
- \*veiling van en voor de leden aan democratische prijzen

Ondertussen is, zoals besproken tijdens onze vorige vergadering, onze éérste prijskamp is een feit. Hieronder vinden jullie alle informatie. We wensen jullie alvast veel zoekplezier in je eigen verzameling, op beurzen of online. We zijn alvast benieuwd naar jullie inzendingen!

Onze vergaderingen zijn zoals steeds het ideale moment om gelijkgestemde verzamelaars te ontmoeten, ideeën en kennis te delen, vragen te stellen en dubbels te ruilen.

We hopen dan ook op jullie talrijke aanwezigheid! Tot dan!

Patrick, Philippe, Rudi en Thomas

### Prijskamp Studiegroep Belgisch Congo 2025- 2026 opgaven

We gaan bij onze leden op zoek naar het 'mooiste' gestempelde exemplaar van de volgende postzegels Belgisch Congo en Ruanda-Urundi

Catalogusnummer	voorbeeld	Inleveren tegen
218 75c. roze		13/11/2025
228 5c. rood tweetalig		Nog te bepalen

286 A 1,5 fr. olijf en karmijnbruin		Nog te bepalen
311 1,25 fr. Protea Lichtblauw		Nog te bepalen
329 1,5fr. voorrang NL karmijn-roze		Nog te bepalen

### Reglement

\*We verwachten een digitale kleuren scan van de voor-en achterzijde van de postzegel waarmee je wil deelnemen telkens uiterlijk op de vooropgestelde inleveringsdatum op het volgende mailadres: [Rudi.vertommen@telenet.be](mailto:Rudi.vertommen@telenet.be)

\*Ieder lid kan slechts met één postzegel deelnemen.

### Hoe verloopt de beoordeling?

Het bestuur zal de ingestuurde scan van de postzegel beoordelen op de volgende elementen:

1. **Centrage** van de ingestuurde postzegel (max. 5 ptn.)
2. **Tanding** van de ingestuurde postzegel ( max. 5 ptn.)
3. **Stempel** van de ingestuurde postzegel (max. 10 ptn.)

**\*enkel exemplaren die binnen de correcte geldigheidsperiode werden gebruikt worden weerhouden**

**\*eerste dag (FDC) - en buitenlandse stempels zijn niet toegelaten.**

3.1 Leesbaarheid van de stempel binnen het zegelbeeld (max 5 ptn.)

3.2 moeilijkheidsgraad van de stempel (max 5 ptn.)

Op deze basis krijgt iedere ingestuurde postzegel een score op 20 punten. De behaalde scores worden met alle leden gedeeld in het eerstvolgende Bulletin en op het einde van het jaar worden alle behaalde scores opgeteld en wordt de eindscore van elke deelnemer (X/ 100) bepaald en gepubliceerd. De 3 leden met de hoogste scores op jaarbasis ontvangen een mooie Filatelistische prijs.

Veel succes iedereen!

## Gehalveerde postzegels op poststukken Belgisch-Congo - ‘twee maten en twee gewichten’

Rudi Vertommen

### Gehalveerde postzegels een definitie

“Een gehalveerde postzegel is een zegel die horizontaal, verticaal of diagonaal werd doorgeknijpt/ doorgesneden, zodat beide helften voor de halve nominale waarde konden worden gebruikt”.

Het gebruik van gehalveerde postzegels door de afzender is in principe, om misbruik te voorkomen, verboden. Iedereen kan ten slotte een postzegel halveren en op die manier een reeds ontwaarde postzegel op een slinkse manier opnieuw gebruiken.

Anderzijds zijn er ook voorbeelden waarbij de post van een bepaald land, wanneer bepaalde postwaarden niet meer voorhanden waren, de toestemming gaf aan zijn postbeambten om postzegels te halveren om op die manier toch poststukken volgens het correcte tarief te kunnen frankeren.

Het is zeker niet ondenkbaar dat er, in lokale postkantoren in Belgisch-Congo of Ruanda-Urundi, zich dergelijke situaties hebben voorgedaan.

### Voorbeelden op briefwisseling in Belgisch-Congo

#### 1 fr grijsbruin (nr. 114) type Vloors diagonaal versneden

Brief verzonden vanuit Leopoldville 1 op 26/8/1926 naar Kinshasa. Het binnenlandstarief bedroeg op dat moment 0.50 fr voor brieven met een maximum van 20 gr.

De frankering werd als ongeldig beschouwd en bij aankomst werd de brief getaxeerd aan 1 Fr, het dubbele van de verschuldigde port. (aanduiding met blauw potlood).

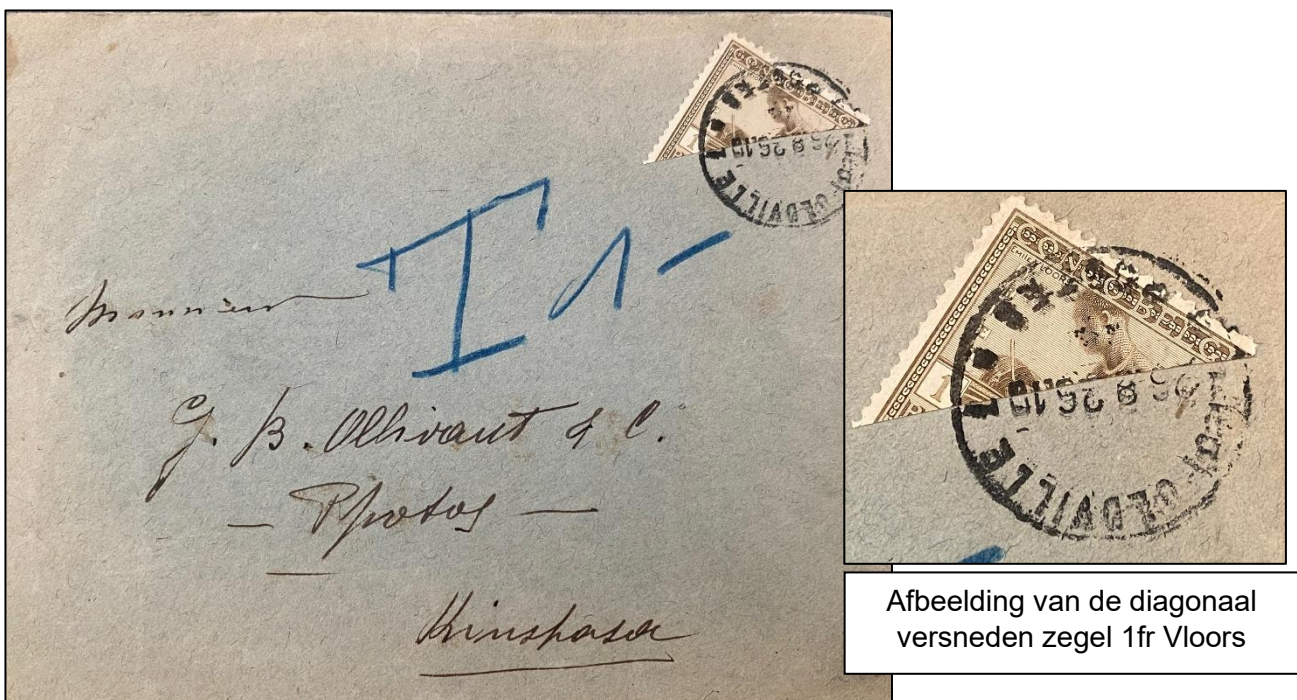

Afbeelding van de diagonaal versneden zegel 1fr Vloors

Nr 257 1 fr donkerbruin en zwart verticaal gehalveerd

1946 Brief gefrankeerd met het nummer 234 50c groen 'Palmen' voorrang Nederlands van Leopoldville naar Monkoto. In 1946 bedroeg het correcte posttarief voor postzendingen tussen inheemsen 1,25 fr voor de eerste 10 gr. De brief werd bij aankomst in Monkoto getaxeerd (0,75 fr tekort x 2 = 1,50 fr) d.m.v. 2 postzegels van 1fr van de uitgifte 'Palmen' waarvan 1 verticaal werd versneden.

Voorzijde:



Achterzijde transitstempel Coquilhatville 10/8/1946

In bovenstaand geval mogen we er vanuit gaan dat er in het postkantoor van Monkoto op het moment dat deze brief moest getaxeerd worden:

1. Er géén of niet de juiste taxezegels aanwezig waren én
2. er géén gewone zegels aanwezig waren om tot een taxefrankering van 1,5 fr te kunnen komen zonder postzegels te moeten halveren.

Een andere verklaring zou kunnen zijn dat het voor de postbeambte op dat moment 'makkelijker' is geweest om een zegel te halveren dan meer tijd te moeten besteden aan het samenstellen van een correcte taxefrankering met meer dan 2 zegels. Wie zal het zeggen...

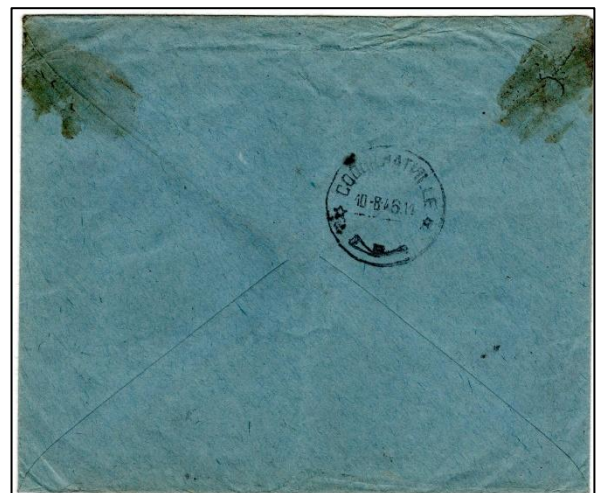

Heb je ook een poststuk met een gehalveerde postzegel in je verzameling Congo? Stuur dan zeker een foto naar de redactie.

## Roodfrankeringen (met reclame) voor CMB-AMI-AMIZA

Rudi Vertommen

### Belgische frankeerautomaten

#### Aanvulling: B 7030 'the missing link' tussen B 930 en de BH 5279

CMB heeft bij de lancering van de **Hasler Mailmaster** zijn bestaande machine B 930 vervangen door het nieuwe type ( in de reeks B 7001..... )

Dit wil ook zeggen dat vanaf begin 1990 twee Mailmasters in gebruik waren, de **B 7030** en de **BH 5278**.

We hebben bij de frankeerautomaat **B 7030** vanaf 3/7/79 tot 3/4/98 niet minder dan 3 verschillende datumkronen en 4 verschillende pub's gevonden.

Blijkbaar zijn er nogal wat nevenbedrijven binnen die CMB-AMI groep die dus allemaal dezelfde frankeermachines gebruiken wat volkomen legaal is als die opgegeven zijn bij de post als medegebruikers.

Type **Hasler Mailmaster** machine **B7030** 2000 Antwerpen 1 28-1-1980 3 frankering 8fr

Bedrijf **Belgo-Britsh Stevedoring** – pub.: Voor uw zee-land-lucht vervoer bel: 031/340505



Type **Hasler Mailmaster** machine **B7030** 2000 Antwerpen 1 3-12-1981 frankering 72fr

pub.: Voor uw zee-land-lucht vervoer bel: 031/23 21 11 (**gewijzigd telefoonnummer !**)



Idem gebruikt door het bedrijf **Belgian Liner Agencies** / met deze keer een **gewijzigde weergave** van het telefoonnummer 03/223 21 11



Idem zonder pub voor het bedrijf **Naviga NV**



Type **Hasler Mailmaster** machine **B7030** 2000 Antwerpen 1 9-10-1986 frankering 26fr  
 Bedrijf **CMB** – pub.: 'wereldbol met vlag 'oscar Export 1985' - 'verscheep Belgisch



Type **Hasler Mailmaster** machine **B7030** 2000 Antwerpen 1 14/1/1993 frankering 15fr  
 Bedrijf **CMB** – met aangepaste datumkroon 1 dadelijk na Antwerpen

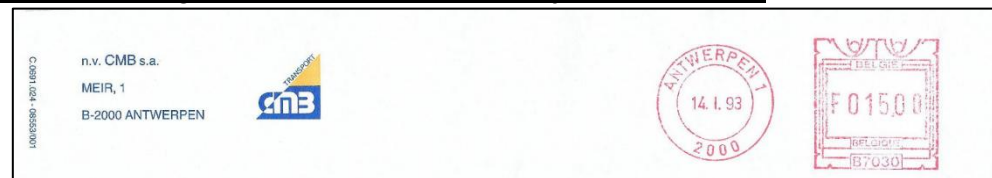

Type **Hasler Mailmaster** machine **B7030** 2000 Antwerpen 25 3/4/1998 frankering 17fr  
 Bedrijf **AMI Forwarding** – met aangepaste datumkroon 25 dadelijk na Antwerpen



Opnieuw gaat onze dank uit naar Jan Lannoye voor het ter beschikking stellen van zijn collectie.  
 Zoals steeds zijn aanvullingen meer dan welkom!

## « Kamigata » vervalsingen

Thomas Lindekens

Tot nu toe is er slechts één type vervalsing bekend voor de Mols uitgifte van Congo Vrij Staat uit 1894-1900, terwijl moderne vervalsingen die zijn geproduceerd met laser- of inkjetprinters niet zijn opgenomen.

De auteur van deze Mols-ervalsingen was de Japanse drukker Maeda Kihei, die ze produceerde voor de firma Kamigataya, een in Tokio gevestigd bedrijf dat handelde in postzegels en boeken. Al in 1890 verkocht hij postzegels vervalsingen uit Japan, China, Shanghai, Taiwan, Korea en vele andere landen.



Deze vervalsingen zijn niet erg precies uitgevoerd en niet erg gevaarlijk. Sterker nog, ze zijn zo slecht uitgevoerd dat ze bijna kinderlijk overkomen.

De afwijkende kleuren, grove tanding en fantasierijke afstempelingen vallen dadelijk op. En dan hebben we het nog niet eens gehad over de kwaliteit van de gravure, die ik als amateuristisch zou omschrijven. Toch hebben deze vignetten hun plaats in onze postzegelverzamelingen. Ze zijn vrij zeldzaam en vaak beschadigd.

Deze vignetten werden meestal direct op de pagina's van oude albums geplakt en het is geen sinecure om ze af te weken zonder ze te beschadigen. Mooie onbeschadigde exemplaren zijn dan ook zeldzaam.

Een van de kenmerken die de echte van de valse onderscheidt, is dat bij de valse postzegel het midden altijd wordt omlijst door een relatief dikke zwarte lijn.



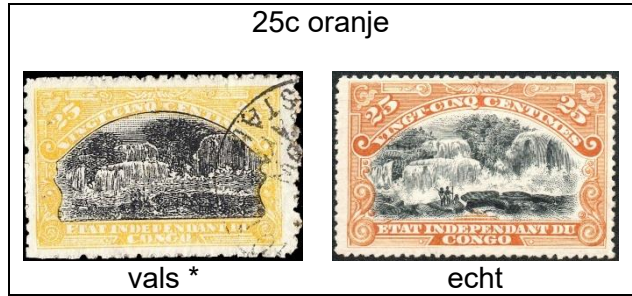

**Tinten van vervalsingen met fellere kleuren**



**Vraag** uit Rudi Vertommen:

In m'n eigen verzameling heb ik ook een ruwe vervalsing van het nummer 9 gevonden. Zou deze afkomstig kunnen zijn van dezelfde drukkerij?

**Antwoord:**

Ik denk dat deze valse postzegel toegeschreven kan worden aan "Kamigata". Als u aanvullende informatie heeft die deze hypothese kan bevestigen, neem dan contact met ons op.



Het vinden van deze vervalsingen blijft een uitdaging. Merk op dat we nog niet alle waarden in de Mols-uitgifte hebben gevonden. Bestaan ze?

Veel zoekplezier!

**bibliografie :**

\* privécollectie

\*\* verzameling Rudi Vertommen

Alle zegels komen uit de verzameling van de auteur

<https://stampforgeries.blogspot.com/2024/11/japan-1871-dragon-stamps.html>

<https://stampforgeries.com/forged-stamps-of-belgian-congo/>

<http://catalogue.klaseboer.com/vol1/html/kamigata2.htm>

<http://www.michaelrogersinc.com/MichaelArticle-1.html>

<https://kobans.blogspot.com/2021/01/maeda-kihei.html>

Enkele OCEAN LETTERS  
gebruikt op de verbinding ANTWERPEN – MATADI

Luc Selis



Bericht mondeling afgegeven op 1 oktober 1925 op de S.S. Elisabethville (Antwerpen 15 september 1925 - Matadi 5 oktober 1925). Passagier op weg naar Matadi. Vanop de S.S. Elisabethville draadloos getelegrafeerd op 1 oktober 1925 naar de Anversville (Matadi 24 september 1925 - Antwerpen 15 oktober 1925). Beide schepen hebben elkaar gekruist ergens aan de westkust van Liberia. Bij aankomst van de Anversville in Antwerpen (15 oktober 1925) aangetekend verstuurd van het postkantoor op de Groenplaats naar Gent. Briefport 30ct, aantekenenrecht 50ct, samen 80ct.

De inhoud van de boodschap : **“Kalme oversteek. Geassisteerd bij schipbreuk van Nederlands schip op de Liberiaanse kust. Elisabethville heeft bemanning en passagiers gered. Kussen Andre Maria.”**

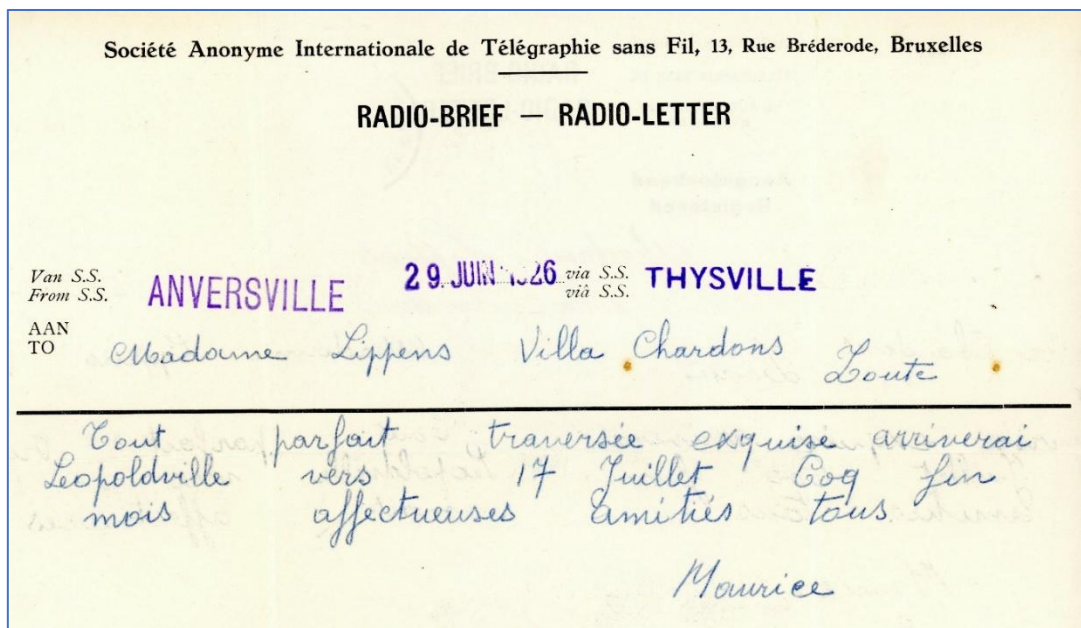

Bericht mondeling afgegeven op 29 juni 1926 op de S.S. Anversville (Antwerpen 16 juni 1926 - Matadi 4 juli 1926). Passagier op weg naar Matadi. Vanop de S.S. Anversville draadloos getelegrafeerd op 29 juni 1926 naar de S.S. Thysville (Matadi 25 juni 1926 - Antwerpen 13 juli 1926). Beide schepen hebben elkaar gekruist ergens aan de westkust van Liberia. Bij aankomst van de Thysville in Antwerpen (13 juli 1926) aangetekend verstuurd van het postkantoor op de Groenplaats naar Gent. Briefport 40ct, aantekenrecht 1Fr, samen 1,40Fr..

De inhoud van de boodschap (van Maurice Lippens naar zijn echtgenote in Knokke-Zoute): **“Alles perfect, voortreffelijke oversteek. Zal tegen 17 juli aankomen in Leopoldsburg, Coquihatville tegen einde van de maand. Groeten aan iedereen, Maurice.”**

In 1926 verbleef Maurice Lippens enkele maanden in Congo voor nauwgezette onderzoeken die leidden tot het opzetten van nieuwe investeringsprogramma's voor verschillende landbouw-, handels- en industriële bedrijven.

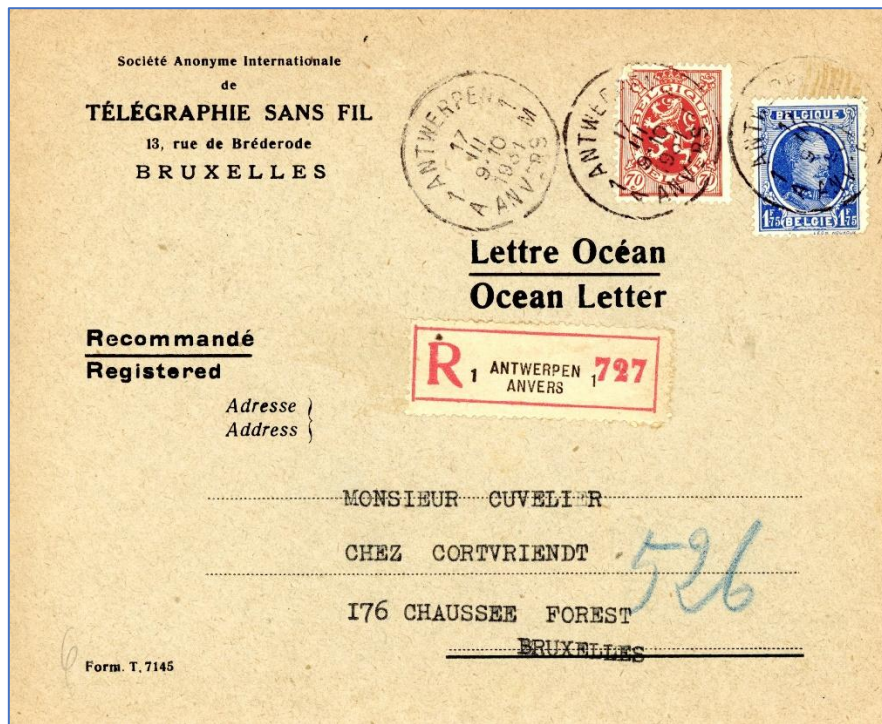

Form. T. 7144. Date received / Reçu le 192...

**Société Anonyme Internationale de Télégraphie sans Fil**  
13, Rue de Bréderode, Bruxelles

**Lettre Océan-Ocean Letter**

POSTÉE-POSTED			
Port	Heure / Time	Date	Par / By
Pauls	eu		

Déposée à bord du V. / Handed in on board the S./S. } **THYSVILLE** à / at } = h<sup>ms</sup> / m. }

le / on } **12 MARS 1931** 192... pour être transmise et postée via le V. / for transmission and posting via S./S. } **ANVERSILLE**

**MONSIEUR CUVELIER CHEZ CORTVRIENDT 176 CHAUSSEE DE FOREST**  
**BRUXELLES**

**TRAVERSEE RELATIVEMENT CALME PAS DE MAL DE MER TEMPERATURE TRES DOUCE**  
**ANNONCE ICI NEIGE A BRUXELLES =**  
**PAUL**

Bericht mondeling afgegeven op 12 maart 1931 op de Thysville (Antwerpen 7 maart - Matadi 24 maart). Passagier op weg naar Matadi. Vanop de Thysville draadloos getelegrafeerd op 12 maart naar de Anversville (Matadi 28 februari 1931 - Antwerpen 17 maart 1931). Beide schepen hebben elkaar gekruist ergens aan de westkust van Marokko. Bij aankomst van de Anversville in Antwerpen (17 maart 1931) aangetekend verstuurd van het postkantoor op de Groenplaats naar Brussel. Briefport 70ct, aantekenrecht 1,75Fr, samen 2,45Fr.

De inhoud van de boodschap : **“Relatief kalme oversteek, niet zeeziek. Aangename temperatuur, men meldt sneeuw in Brussel. Paul.”**

VEILINGNIEUWS

Patrick Janssens

Een ontdekking van een Lado brieven in de publieke veiling 258 van Abacus Auctions in Australië (12 december 2024). Met dank aan Abacus Auctions Melbourne voor de scans (<https://www.abacusauctions.com.au/>).

Onder lotnummer 2992 werd er in de veiling een brief uit Lado aangeboden. De brief werd gevouwen met ruitjespapier en is gefrankeerd met twee postzegels Congo Etat Indépendant van het type Mols (10 c OCB nr 19 en 40 c OCB nr 23) en handschriftelijk ontwaard met "Lado", de datum 1.7.07 en een paraaf. Op de voorzijde werd de stempel 'WHITE NILE/TPO' aangebracht (niet volledig afgedrukt). De zegels kregen in Khartoum de retta stempel en op de achterzijde de datumstempel van Khartoum 10 VII 907. De brief kreeg nog een extra transit ambulante stempel 'BANI-SOEUF-CAIRE/AMBT' 14 VII 07 op de achterzijde en kwam uiteindelijk op 20.7.07 aan te Brussel. Het lot werd ingezet aan 1.000 A\$ en toegewezen aan 3.600 A\$ (ca 2.160€).

In dezelfde veiling werden er nog meerdere briefkaarten en brieven uit Lado verkocht.



Verzameling Patrick Maselis

## Driemaandelijks Filatelistisch Tijdschrift

N° 133  
Juni  
2025  
Jaargang : 35



Verantwoordelijke uitgever:  
Patrick Janssens,  
Henri De Winterlei 18  
2930 Brasschaat.  
Belgium

## N° 133

**Verkoop door en voor de leden van 26 juni 2025.**

### ALGEMENE VERKOOPSVOORWAARDEN

Om te kunnen deelnemen aan de verkoop door en voor leden van de Studiegroep Belgisch Congo, moet u lid zijn en over goede referenties beschikken.

- Postzegelveiling uitsluitend voor en door de leden
- De verkoop geschiedt contant met 5% verhoging, alle kosten inbegrepen.
- Alle kavels zijn echt. Als de kavel vals is, wordt dit als zodanig omschreven.
- Er wordt geen garantie gegeven voor de zegels op albumbladen, verzamelingen of "restanten".
- Alle orders worden uitgevoerd in euro. Bij gelijke bieding krijgt het eerste bod voorrang.
- Verzenden van alle loten is steeds aangetekend en op risico van de koper
- Gekochte loten worden pas verstuurd na volledige betaling.
- Betaling uitsluitend op bankrekening IBAN Nr. BE68 7370 7466 0034 van SGBC
- Biedingen worden vastgesteld als volgt:

Vanaf 1€ tot 50€ :	1€
Vanaf 50€ tot 100€ :	2€
Vanaf 100€ tot 250€ :	5€
Vanaf 250€ tot 500€ :	10€
Vanaf 500€ tot 2000€ :	25€
Vanaf 2000€ tot 5000€ :	50€

Om te kunnen **verkopen** in de veiling door en voor leden moet je over goede referenties beschikken en lid zijn van de vereniging

- Postzegelveiling uitsluitend voor en door de leden
- Opgeld voor de verkoper bedraagt 5%, dit bedrag wordt in mindering gebracht op de hamerprijs van de kavel.
- Inbreng mogelijk tot 6 weken voor de vergadering bij:
  - Thomas Lindekens, Rue des Trois Ponts 38, 1160 Brussel
  - Rudi Vertommen, Koolstraat 6, 2800 Mechelen
  - Patrick Janssens, Henri De Winterlei 18, 2930 Brasschaat (opgelet, nieuw adres!!)
- Toezenden van alle loten steeds aangetekend en op risico van de verkoper!

The terms and conditions of sale are available in English on the website:  
<http://www.philafrica.be/SGBC/auctionrules.html>

De verkoop en de bezichtiging worden geveild op de vergadering van **26 juni 2025** om 20.30 uur in Parochiehuis Heilig Hart, Eeuwfeestlaan 60, 2500 Lier.

Schriftelijke biedingen moeten uiterlijk op **25 juni 2025** vóór 20.00 uur ontvangen zijn.

Scans van de kavels zijn beschikbaar op de website:

<http://www.philafrica.be/SGBC/auctions.html>

<b>Belgisch Congo - Vloors uitgifte</b>			
<b>1</b>	✉	1926, kleine brief, gefrankeerd met OBP 125 "75c grijsblauw - Vloors uitgifte", verstuurd uit Elisabethville 30/12/1926 naar de stad, zeer mooie	<b>8,00 €</b>
<b>2</b>	✉	1926, brief, gefrankeerd met OBP 106, 109 en 123 "5c oranjegeel, 20c olijfgroen en 50c oranjerood - Vloors uitgifte", verstuurd uit en naar Leopoldville 4/6/1926, zeer mooie brief in binnenland	<b>10,00 €</b>
<b>3</b>	✉	1926, aangetekende brief (gefrankeerd op achter zijd) met OBP 70 en (3x) 123 "1fr olijf - Mols Tweetalige 1915 uitgifte" en "50c oranjerood - Vloors uitgifte", verstuurd uit Coquilhatville 31/8/1926 naar UK 27/9/1926, tarief van 1 oktober 1926 voor internationale zending 1,25fr voor eerste 20gr + 1,25fr voor aangetekende brief, correct gefrankeerd aan 2,50fr, mooie franking, zeer mooie en zeldzaam	<b>70,00 €</b>
<b>4</b>	✉	1927, brief, gefrankeerd met OBP (6x) 106, 118 en 123 "5c oranjegeel, 20c groen en 50c oranjerood - Vloors uitgifte", verstuurd uit Kongolo 5/8/1927 naar Leopoldville 26/8, via Bukama 11/8, op achter zijd gesneden waszegel, na te zien maar doch spectaculair brief	<b>9,00 €</b>
<b>5</b>	✉	1928, brief, gefrankeerd met OBP 127 "1fr grijsblauw - Vloors uitgifte", verstuurd uit "CITAS - Compagnie industrielle et de Transports" Leopoldville 26/2/1928 naar Bruxelles / Belgie, mooie	<b>2,00 €</b>
<b>Belgisch Congo - postwaardestukken</b>			
<b>6</b>	PWS	1912, PWS Stibbe #38, verstuurd uit Dima 10/09/1912 naar Aruwimi, via Basoko 4/10/1912, zeer mooie	<b>8,00 €</b>
<b>7</b>	PWS	1926, PWS Stibbe #61 zicht 88 bijfrankeerd met OBP 123 "50c oranjerood - Vloors uitgifte", verstuurd uit Madimba 15/2/1926 naar Parijs / Frankrijk, zeer mooie	<b>7,00 €</b>
<b>8</b>	PWS	PWS Stibbe #61 zicht 119, niet gebruikt	<b>2,00 €</b>
<b>9</b>	PWS	PWS Stibbe #62 zicht 111, niet gebruikt	<b>2,00 €</b>
<b>10</b>	PWS	PWS Stibbe #62 zicht 99, niet gebruikt	<b>2,00 €</b>
<b>11</b>	PWS	1926, PWS Stibbe #62 zicht 110 bijfrankeerd met OBP 70 "1fr olijf - Mols tweetalige 1915 uitgifte", CTO uit Lisala 8/11/1926, zeer mooie	<b>4,00 €</b>
<b>12</b>	PWS	1929, PWS Stibbe #67 zicht 28, verstuurd uit Likasi 3/12/1929 naar Zwitserland, zeer mooie	<b>4,00 €</b>
<b>13</b>	PWS	1949, PWS Stibbe #77, verstuurd uit Basankusu 24/12/1949 naar Kodoro, mooie in binnenland	<b>4,00 €</b>
<b>14</b>	PWS	1956, PWS Stibbe #81, verstuurd uit Kabongo 17/11/1956 naar Leopoldville, nietjesgaten	<b>3,00 €</b>
<b>Belgisch Congo - postwaardestuk Stibbe #43 - afstempelingen</b>			
<b>15</b>	PWS	1921, PWS Stibbe #43 zicht 3 bijfrankeerd met OBP 64 "5c groen - Mols tweetalige 1915 uitgifte", verstuurd uit Niangara (zeer mooie afstempeling) 9/9/1921 naar Heyst-op-venberg / Belgie, via Aba 17/9/1921, zeer mooie	<b>4,00 €</b>
<b>16</b>	PWS	1920, PWS Stibbe #43 zicht 10, verstuurd uit Basoko 3/11/1920 naar Yanonge in binnenland, mooie	<b>3,00 €</b>

17	PWS	1914, PWS Stibbe #43 zicht 10, verstuurd uit Niangara naar Malines, via Irumu, zeer mooie	3,00 €
18	PWS	1914, PWS Stibbe #43 zicht 13, verstuurd uit Sakania 13/2/1914 naar Bruxelles 10/3/1914, zeer mooie	3,00 €
19	PWS	1918, PWS Stibbe #43 zicht 33, verstuurd uit Kwamouth (zeldzaam) 28/8/1918 naar Parijs, zeer mooie	10,00 €
20	PWS	1920, PWS Stibbe #41 zicht 41, verstuurd uit Bumba (zeldzaam voor dit periode) 4/9/1920 naar Luik 22/10, zeer mooie	5,00 €
21	PWS	1921, PWS Stibbe #43 zicht 42 bijfrankeerd met OBP 64 "5c groen - Mols tweetalige 1915 uitgifte", verstuurd uit Matadi naar België, met Belgisch etiket "INCONNU / ONBEKEND", zeer mooie	5,00 €
22	PWS	1921, PWS Stibbe #43 zicht 47, verstuurd uit Elisabethville 21/1/1921 naar Gent 15/2/1921, zeer mooie	3,00 €
23	PWS	1920, PWS Stibbe #43 zicht 49, verstuurd uit Elisabethville 21/4/1920 naar Gent 18/5/1920, mooie	3,00 €
24	PWS	1919, PWS Stibbe #43 zicht 51, verstuurd uit Kinshasa 27/6/1919 naar Bruxelles 30/7, zeer mooie	3,00 €
25	PWS	1921, PWS Stibbe #43 zicht 51 bijfrankeerd met OBP 64 "5c groen - Mols tweetalige 1915 uitgifte", verstuurd uit Leopoldville 2/5/1921 (drukwerk tarief) naar Sonneberg / Duitsland, getaxeerd, "T" mark en "0,30", zeer mooie	8,00 €
26	PWS	1920, PWS Stibbe #43 zicht 55 bijfrankeerd met OBP 64 "5c groen - Mols tweetalige 1915 uitgifte", verstuurd uit Boma 6/9/1920 naar Oran / Algerije (mooie bestemming), zeer mooie	5,00 €
27	PWS	1920, PWS Stibbe #43 zicht 59 bijfrankeerd met OBP 64 "5c groen - Mols tweetalige 1915 uitgifte", niet gebruikt, zegel gestempeld Lusambo, zeer mooie	3,00 €
28	PWS	1914, PWS Stibbe #43 zicht 67, verstuurd uit Basankusu 18/12/1913 naar Bruxelles 9/2, via Leopoldville, zeer mooie	4,00 €
29	PWS	1919, PWS Stibbe #43 zicht 68, verstuurd uit Kambove 3/6/1919 naar België 5/7/1919, geplooid	2,00 €
30	PWS	1913, PWS Stibbe #43 zicht 71, verstuurd uit Thysville 17/10/1913 naar Kisantu	3,00 €
<b>Belgisch Congo - afstempelingen</b>			
31	✉	1959, luchtpostbrief, gefrankeerd met OBP 347 in paar "5fr - 5 Koningen", verstuurd uit MWEKA-A (Heim & Keach 11(A)1-) 3/5/1959 naar USA 11/5/1959, zeer mooie	14,00 €
<b>Belgisch Congo - Martieme post</b>			
32	✉	1912, zicht kaart met zicht "Compagnie Belge Maritime du Congo - SS Elisabethville", gefrankeerd met 10c (Franse zegel - type Semeuse), verstuurd uit La Rochelle Pallice 24/8/1912 naar Beeringen / België 25/6, kaart geschreven door een passagier van de paquebot "SS ELISABETHVILLE (1)" en gepost tijdens de stop in La Rochelle Pallice, de boot verliet Antwerpen 22/6/1912 naar Matadi 12/7/1912, zeer mooie	14,00 €
33	✉	1931, zicht kaart met zicht "ANVERS - SS Elisabethville", gefrankeerd met 25c (Belgische zegel), verstuurd uit Antwerpen 11/2/1931 naar Oost-Niewkerke / België, kaart geschreven door een passagier van de paquebot "SS ELISABETHVILLE (2)", de boot verliet Antwerpen 11/2/1931 naar Matadi 28/2/1931, zeer mooie	14,00 €
<b>Belgisch Congo - andere</b>			
34	✉	1959-1960, samenstelling van 9 poststukken (4 luchtpost brieven (waarbij een brief met een losse zegel) en 5 FDC's) met frankering Kerstmiszegels "Madonna" (OBP N° 362/364), na te zien	5,00 €



Lot 1



Lot 6



Lot 3 recto/verso



Lot 4

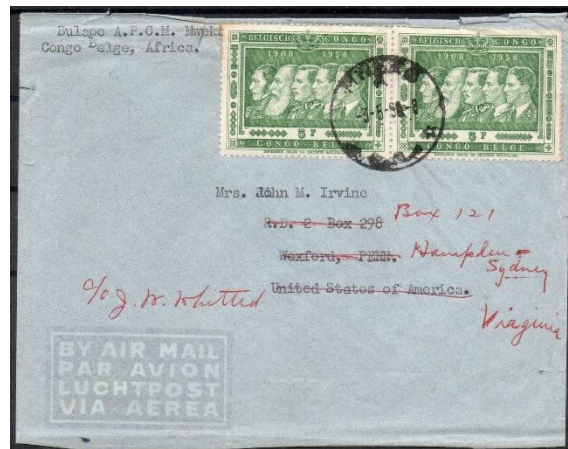

Lot 31

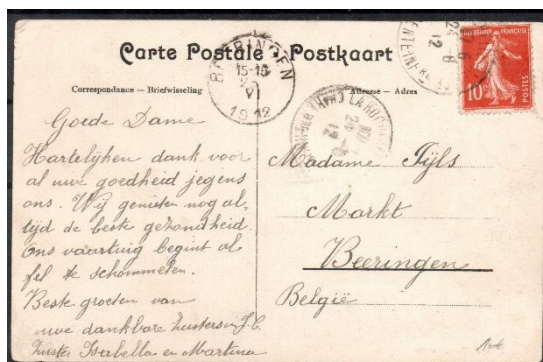

Lot 32



Lot 33

**Schriftelijke verkoop door en voor de leden van 26 juni 2025.**  
**Written sale for and by the members of June 26, 2025.**

**KOOPORDER**  
**PURCHASE ORDER.**

Naam / <b>Name</b> : ..... Straat / <b>Street</b> : ..... Nr. .... Gemeente / <b>Municipality</b> : ..... Post nr. / <b>Zip Code</b> : ..... Land / <b>Country</b> : .....
--

Ondergetekende:  
**Undersigned:**

Verzoekt de Studiegroep Belgisch Congo, vertegenwoordigd door Lindekens Philippe, hierbij de volgende loten tegen maximum prijzen in haar/zijn naam aan te kopen.  
 Ondergetekende aanvaardt tevens het reglement terzake.  
 The Studiegroep Belgisch Congo, represented by Lindekens Philippe, hereby requests to purchase the following lots in her/his name at maximum prices.  
 The undersigned also accepts the relevant regulations.

Dit kooporder dient u te zenden aan LINDEKENS Philippe, rue des 3 Ponts, 38 / 1160 Brussel of [lindekens.bogaerts@skynet.be](mailto:lindekens.bogaerts@skynet.be)  
 You must send this purchase order to LINDEKENS Philippe, rue des 3 Ponts, 38 / 1160 Brussels or [lindekens.bogaerts@skynet.be](mailto:lindekens.bogaerts@skynet.be)

Nr.	Kavel Lot	Omschrijving Description	Uw bod Bids
1			
2			
3			
4			
5			
6			
7			
8			
9			
10			
11			
12			
13			
14			
15			

Nr.	Kavel Lot	Omschrijving Description	Uw bod Bids
16			
17			
18			
19			
20			
21			
22			
23			
24			
25			
26			
27			
28			
29			
30			

Handtekening / **Signature** : .....

**IBAN Nr.: BE68 7370 7466 0034 van SGBC**  
**Bic Nr. KREDBEBB**

Bijkomende scans te bekomen bij  
[thomas.lindekens@philafrica.be](mailto:thomas.lindekens@philafrica.be)  
 Additional scans available at  
[thomas.lindekens@philafrica.be](mailto:thomas.lindekens@philafrica.be)

Biedingen worden vastgesteld als volgt:  
**Bids are fixed as follows:**

- Vanaf 1€ tot 50€ : 1€
- Vanaf 50€ tot 100€ : 2€
- Vanaf 100€ tot 250€ : 5€
- Vanaf 250€ tot 500€ : 10€
- Vanaf 500€ tot 2000€ : 25€
- Vanaf 2000€ tot 5000€ : 50€

# Studiegroep Belgisch Congo 35 jaar.

## 1990 - 2025.

Veiling 132 resultaat – auction 132 result

1	-
2	-
3	1,00 €
4	-
5	-
6	7,00 €
7	12,00 €
8	12,00 €
9	-
10	4,00 €
11	3,00 €
12	-
13	20,00 €
14	25,00 €
15	10,00 €
16	8,00 €
17	15,00 €
18	-
19	5,00 €
20	6,00 €
21	-
22	-
23	-
24	-
25	-
26	-
27	2,00 €
28	2,00 €
29	3,00 €
30	3,00 €
31	3,00 €
32	-

33	-
34	-
35	-
36	-
37	-
38	-
39	-
40	-
41	3,00 €
42	3,00 €
43	3,00 €
44	-
45	-
46	-
47	-
48	-
49	-
50	-
51	-
52	3,00 €
53	-
54	-
55	-
56	-
57	-
58	-
59	-
60	9,00 €
61	10,00 €
62	10,00 €
63	8,00 €