

## POPOCABACCA / ПОПОКАБАКА / Tumbu-Mani / Tumba-Mani

Par Philippe Lindekens sur base de la collection de Luc Selis

Tout ne nous semble pas encore avoir été écrit en ce qui concerne les premières oblitérations de l'Etat Indépendant du Congo et du Congo Belge de 1886 jusqu'au début des années 1920, avec l'apparition des nouveaux cachets à étoiles (au type 5 selon la Classification Hein & Keach).

Entre-autre sur base de la collection de Luc SELIS, nous allons commencer ici une analyse continue des problèmes restant à solutionner et faire évoluer ces chapitres au fil du temps de nos découvertes.

Nous commencerons par les oblitérations de POPOCABACCA - TUMBU-MANI - TUMBA-MANI ; trois oblitérations rares qui sont étroitement liées.

Dans le website [www.congoposte.be](http://www.congoposte.be) , Charles Stockmans résume parfaitement la situation actuelle de nos connaissances :

**POPOCABACCA - (TUMBU-MANI - TUMBA-MANI) - POPOKABAKA –**  
Province de Léopoldville - district du Kwango - territoire de Popokabaka - 5°43' S, 16°35'

### **Première période**

Une sous-perception est ouverte à **POPOCABACCA** le **1<sup>er</sup> juillet 1896**.

Celle-ci a été transférée, 250 km à l'ouest, à **TUMBU-MANI** par arrêté du **25 novembre 1896** à une date à fixer par le Gouverneur Général.

Ce bureau prend la dénomination **TUMBA-MANI** le **25 janvier 1898**. La sous-perception a été supprimée le **28 octobre 1905**.

L'ancien cachet "TUMBU-MANI" a continué à être utilisé jusqu'au 1<sup>er</sup> janvier 1900, date à laquelle le nouveau cachet est disponible.

### **Deuxième période**

Une sous-perception est à nouveau créée à **POPOCABACCA** par arrêté du **25 janvier 1898**, à une date à fixer par le Gouverneur Général.

L'orthographe de la dénomination de la localité est modifiée le **15 juillet 1898** et devient **POPOKABAKA**. Ce bureau est transformé en bureau auxiliaire le 3 mars 1922. Il sera fermé le **1<sup>er</sup> août 1925**. Ce bureau relève de la perception de Matadi du 3 mars 1922 au 15 décembre 1922 et ensuite de celle de Thysville.

Malgré la nouvelle dénomination de la localité l'ancien cachet a continué à être utilisé jusqu'au 1<sup>er</sup> janvier 1900, lorsque le nouveau cachet est disponible.

### **Question à résoudre :**

- 1) POPOCABACCA /1<sup>ère</sup> période : la Classification Heim & Keach signale une ouverture le 24 février 1896. **La question est de savoir s'il s'agit de la première date recensée comme oblitération ou d'une source différente ?** Celle de Mr. Charles Stockmans est certainement la date mentionnée dans l'arrêté d'ouverture.
- 2) POPOCABACCA /1<sup>ère</sup> période : l'arrêté du 25 novembre 1896 charge le Gouverneur de fixer la date de transfert du bureau de poste de Popocabacca à Tumbu-Mani. L'ordonnance fixant la date de ce transfert ne semble pas nous être parvenue. **Quelle est la date réelle du transfert ?** On trouve encore l'oblitération POPOCABACCA le 19 juillet 1898.

*Les Congolâtres*

- 3) POPOCABACCA / 2<sup>ème</sup> période : l'arrêté du 25 janvier 1898 charge le Gouverneur de fixer la date de création de la sous-perception. L'ordonnance fixant la date de cette création ne semble pas nous être parvenue. **Quelle est la date réelle de la seconde ouverture ?**
- 4) Date les plus extrêmes recensées sur timbres ou sur documents (la plus ancienne / la plus récente) – en différenciant les types 1.1 & 1.2 ainsi que l'ordre de la date DMTY
  - a. Popocabacca / 1<sup>ère</sup> période
  - b. Popocabacca / 2<sup>ème</sup> période
  - c. Popokabaka / 2<sup>ème</sup> période (date la plus ancienne)
  - d. Tumbu-Mani
  - e. Tumba-Mani

**Voici plusieurs extraits de cartes géographiques avec les postes de POPOCABACCA & POPOKABAKA, ainsi que TUMBA-MANI. Nous n'avons pas encore trouvé de carte avec TUMBU-MANI. Si par chance vous possédez une carte géographique où on peut y voire le village de Tumbu-Mani, veuillez nous faire parvenir un scan qui sera placé dans le prochain bulletin. (le scan est à envoyer par email à l'adresse suivante [Lindekens.bogaerts@skynet.be](mailto:Lindekens.bogaerts@skynet.be)).**

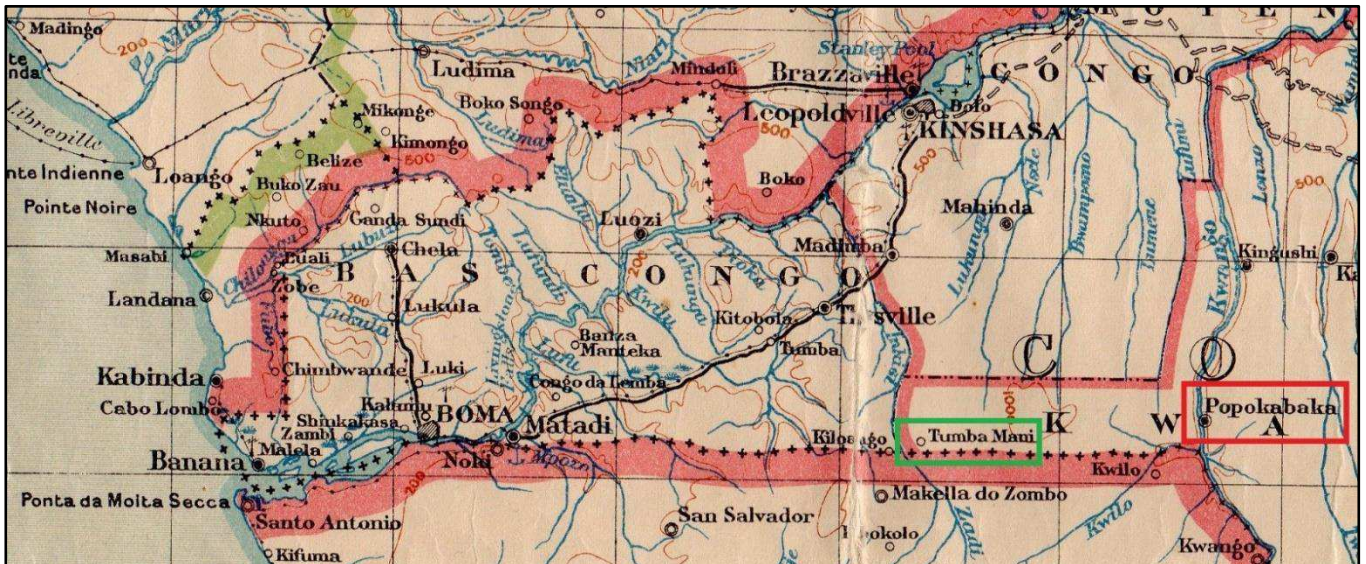

Les Congolâtres

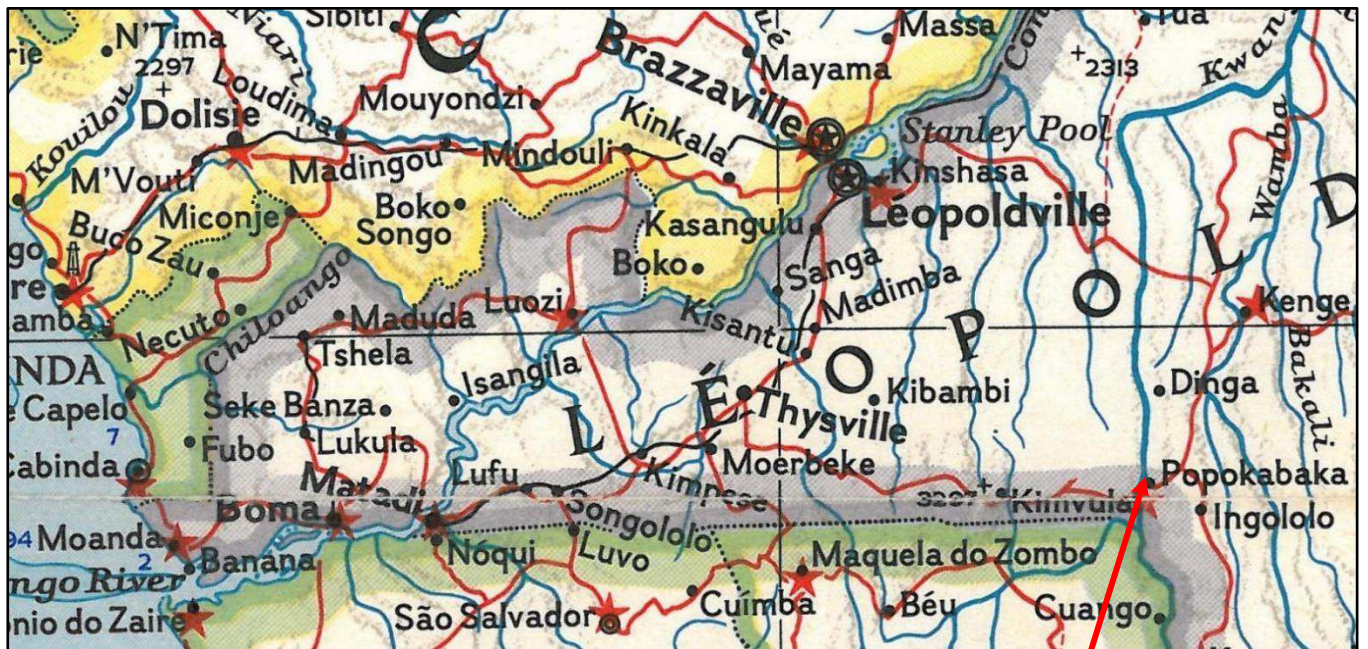

*Les Congolâtres*

Ci-dessous les données des observations et classifications pour les bureaux de Popocabacca, Popokabaka, Tumba-Mani et Tumbu-Mani par Heim & Keach.

<b>POPOCABACCA</b>	1.1-DMTY	208	311	* 96-9	a=7mm
<b>S 24.2.96 (???)</b>	1.1-TMDY			99	
C 25.11.96	1.2-DMTY	208	318	* 98	a=6.5mm
S 25.1.98					
C 15.7.98					

5°43 S, 16°35

				* 00, 06-10	
<b>POPOKABAKA</b>	1.1-DMTY	196	310	b=9mm	
S 15.7.98	1.1-MDTY			08-10	
A 3.3.22	1.1-DMtY			* 10-4	
C 1.8.25	1.1-DmtY			12	
S 15.7.40	1.1-tMDY/t			* 12-3	
	1.1-tDMY			* 13-7, 19, 22-3	
	1.2-DMTY	201	311	* 00-5, 10	b=8.5mm
	1.2-tDMY			16, 20	
	1.2-DMtY				
	1.2-MDTY			03, 10	

5°43 S, 16°35

<b>TUMBA-MANI</b>	1.1-DMTY	179	300	* 00-5	
S 25.1.98					
C 5.12.05					

5°50 S, 15°22

<b>TUMBU-MANI</b>	1.1-DMTY	213	314	* 97-9	a=6mm
S 25.11.96					
C 25.1.98	1.2-	202	306		a=7mm

5°50 S, 15°22

Pour plus d'explications sur les méthodes d'identifications des oblitérations, nous vous invitons à consulter le livre de Heim & Keach sur les oblitérations du Congo Belge (1886-1960).

## POPOCABACCA

2<sup>ème</sup> période



Entier expédié de Popocabacca le 20 juillet 1899 à destination de Gand où elle parvint le 15 septembre : il fut ensuite redirigé vers un village de Java via Batavia le 10 octobre.



Divers exemples en 2<sup>ème</sup> période aux dates :

- 23 juin 1898
- 17 mai 1899
- 16 juillet 1899
- 13 juin 1899

## POPOKABAKA

Entier expédié de Popokabaka le 22 mai 1901 à destination d'Arlon où elle parvint le 8 juillet vi Boma le 9 juin.

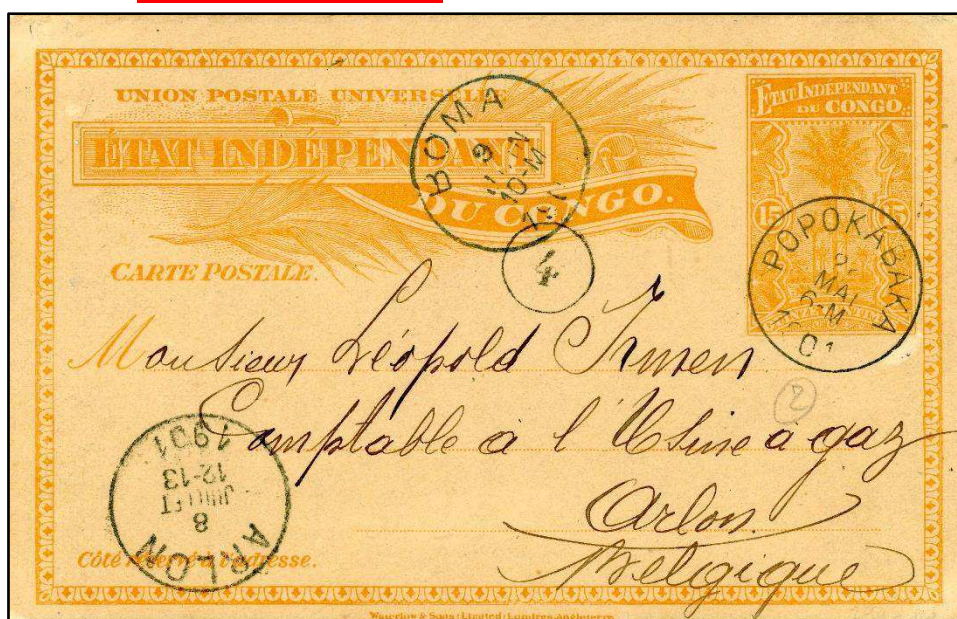

## Les Congolâtres



Autres exemples sur timbre :

- 1 septembre 190x (encre violette)
- 25 décembre 1900
- 6 août 1901
- 10 mai 1902

## TUMBA-MANI



Entier de l'intérieur à destination du Sous-Percepteur des Postes à Popokabaka via Tumba-Mani le 8 février 1905.

Exemple sur timbres :

- 20 octobre 1901
- 6 novembre 190x (1902 ?)



**TUMBU-MANI**



Entier expédié de Tumbu-Mani le 20 octobre 1897 à destination de Liège où elle arriva le 27 novembre via Boma le 29 octobre.

Entier expédié de Tumbu-Mani le 28 décembre 189x à destination de Muene Dinga. Griffes encadrées DECEDE (sans dateur).



Autres exemples sur timbre :

- 1 septembre 1897
- 3 mars 189x
- 7 novembre 1897
- 30 mars 1897
- 6 août 189x



Nous vous demandons de nous envoyer des scans de vos courriers et timbres isolés annulés par ces oblitérations afin d'établir un relevé des dates extrêmes et répondre ainsi aux questions du début d'articles.